Nr. 42 (750) JOI 26 OCTOMBRIE 2017

LIBERTATEA cuvântului

„Sunt bucuros că elevii mei și-au făcut un rost în viață și nu au rămas în țară pentru a vinde cartofi în piață”

Paul Pșenicika, profesorul anului – 2017

► pag. 2

CURS VALUTAR MEDIU LA ZIUA DE 25 OCTOMBRIE 2017

1 RON - 6 GRN.83 COP. | 1 USD - 26 GRN.50 COP. | 1 EUR - 31 GRN.36 COP. | 1 RUB - 0 GRN. 46 COP. | 1 MDL - 1 GRN.54 COP.

Profesorul anului-2017, Paul PŞENICIKA: „ŢARA NOASTRĂ NU PREA ARE GRIJĂ DE OAMENII TALENTAŢI!”

Elevii celui mai bun profesor din Ucraina, Paul Pșenicika, sunt acum absolvenți ai celor mai prestigioase universități din lume, cum ar fi Cambridge, Berkeley sau Stanford.

Unii tineri au cariere de succes în cadrul universităților din Harvard, Princeton, etc. Despre acest lucru Paul Pșenicika a declarat într-un interviu acordat publicației „Glavkom”. În anul 1991 el a înființat Societatea științifică „Kvazar”, care adună copiii talentați. Elevii săi au realizat 155 de proiecte recunoscute pe plan internațional. Acum acești elevi sunt angajați la importante instituții, universități sau laboratoare de cercetare din Europa și America. „Sunt bucuros că acești elevi și-au făcut un rost în viață și nu au rămas în țară pentru a vinde cartofi în piață. Țara noastră nu prea are grijă de oamenii talentați”, spune P. Pșenicika. În același timp, P. Pșenicika acuză salariile mizere și volumul mare de activități inutile pe care le îndeplinește un cadru didactic. „Oamenii sunt forțați să facă o mulțime de lucruri inutile și total absurde. Mă refer la numărul mare de documente ce trebuie îndeplinite. Au fost create numeroase structuri de conducere menite să ajute profesorii, dar care în fond au preluat doar funcția de control. Și cabinetele metodice doar împiedică profesorii să lucreze. În plus, sistemul de instruire a cadrelor didactice nu funcționează bine, iar deseori persoanele cu funcții de răspundere urmăresc scopuri private și nu educaționale”, menționează P. Pșenicika.

La începutul lunii octombrie, Paul Pșenicika, profesor la Liceul nr.1 din Cernăuți, a fost desemnat drept cel mai bun profesor-inovator din Ucraina, conform versiunii Global Teacher Prize Ukraine. Pentru aceasta profesorul a primit un premiu de 100 mii grivne. În anul următor va beneficia de o excursie la Dubai pentru participarea la Concursul internațional Global Education and Skills Forum 2018 (Forumul Global pentru Educație și Abilități 2018), unde urmează să fie desemnat cel mai bun profesor al anului. Paul Pșenicika are 71 de ani și provine dintr-o familie cehă. În secolul al XIX-lea bunicul său s-a mutat de la Praga la Cernăuți. Paul a absolvit Facultatea de Fizică din cadrul Universității Naţionale „Iu. Fedkovyci” din Cernăuți. De aproape 47 de ani predă fizica și astronomia, scrie manuale și elaborează propriile strategii didactice. În timpul liber, este invitat să susțină lecții la universități de prestigiu din străinătate.

COOPERAREA TRANSFRONTALIERĂ, ÎN VIZORUL JURNALIȘTILOR

Corespondentul ziarului „Libertatea Cuvântului” a parcurs peste 1.500 kilometri pentru a afla cum au fost cheltuite cele 126 milioane de euro din cadrul Programului operațional „România–Ucraina–Republica Moldova 2007-2013”.

Reuniți într-o caravană a jurnaliștilor, colegi de breaslă din Ucraina, România și Republica Moldova, au vizitat 13 din cele 140 de proiecte, care au beneficiat de fonduri europene. Prima destinație a fost Serviciul Vamal din Chișinău, care a beneficiat de un proiect în valoare de peste 3,4 milioane euro. Pe aceste fonduri a fost înființat un Laborator vamal modern și alte două laboratoare mobile dotate corespunzător. Laboratorul a devenit un instrument eficient în activitatea de asigurare a securității economice a statului, precum și în combaterea traficului ilicit de mărfuri, a menționat dna Emilia Căinărean, şefa Laboratorului vamal. Contribuția părții moldave la construcția și dotarea Laboratorului a constituit 343 mii euro.

În aceeași zi, jurnaliștii au vizitat un alt proiect implementat de Universitatea de Medicină și Farmacie din Chișinău în parteneriat cu Universitățile de Medicină din Iași și Odesa. Proiectul întitulat „Rețeaua de excelență est-europeană pentru cercetare în bolile cronice Chronrx-RD” a avut un buget de peste 1,5 milioane euro. Pe aceste fonduri în cadrul Universității a fost înființat un Centru de Simulare în Instruirea Medicală, destinat perfecționării profesionale a cadrelor medicale și a studenților la medicină. Grație dotărilor, echipamentelor performante și a medicilor instruiți în străinătate, Centrul de Simulare din Chișinău poate concura cu centre similare din Europa.

Următoarea destinație a fost Cetatea Soroca, care a fost renovată în cadrul proiectului „Bijuterii Medievale: Cetățile Hotin, Soroca, Suceava”, un proiect în valoare de circa 3,3 milioane euro. Dna Stela Zabrian, secretar al Consiliului Raional Soroca, menționează că a fost un proiect interesant, chiar dacă au întâmpinat și unele dificultăți. „Am fost sprijiniți de colegii din România, care au mai multă experiență în acest sens. La fel și partea ucraineană are puțină experiență, însă a reușit să se mobilizeze rapid. Problema principală a fost legislația diferită din cele trei țări și modalitățile de a conlucra cu băncile. Din păcate au existat probleme cu Ucraina, iar o parte din fonduri nu au fost recuperate nici până astăzi”. Valoarea proiectului a fost de peste 3 milioane de euro, iar după restaurare, numărul turiștilor străini care vizitează zona a crescut semnificativ.

La Cernăuți au fost prezentate trei proiecte transfrontaliere finanțate de Programul operațional „România–Ucraina–Republica Moldova”: „Îmbunătățirea situației ecologice a bazinelor Prut și Nistru prin îmbunătățirea sistemelor de tratare a apelor uzate în Cernăuți și Drochia” (buget total de 1,1 milioane euro), „Protecția frontierelor împotriva amenințărilor generate de animalele fără adăpost” (694 000 euro). Cel de al treilea proiect implementat în regiunea Cernăuți este întitulat „Dezvoltarea rețelei de turism festiv în Bucovina”, care a beneficiat de 166 000 euro.

La Suceava jurnaliștii au vizitat Camera de Comerţ şi Industrie, care a implementat un proiect în valoare de 1,4 milioane euro. Pe aceste fonduri a fost creat un Centru pentru sprijinirea afacerilor și un birou virtual pentru oamenii de afaceri din Ucraina şi Republica Moldova. Parteneri ai proiectului au fost Centrul Bucovinean pentru Reconstrucție și Dezvoltare din Ucraina, Universitatea de Stat „Alecu Russo” din Bălți, Republica Moldova, și Asociația pentru Dezvoltare Economică și Regională din România. De asemenea, Muzeul Bucovinei din Suceava a implementat proiectul „Să ne păstrăm trecutul pentru a ne crea viitorul”, care a beneficiat de un buget în valoare de peste 200 000 euro. Printre partenerii proiectului se numără Muzeul Regional de Arhitectură Populară și Trai din Cernăuți și Muzeul de Istorie și Etnografie din Bălți.

Un alt proiect important implementat pe fondurile UE este barajul de la Stânca-Costeşti, pe râul Prut, la frontiera dintre România şi Republica Moldova. Acest baraj a fost construit între anii 1973-1978 în colaborare cu fosta URSS și are rolul de a atenua efectele inundațiilor. Partea română a cheltuit la acea vreme echivalentul a peste 60 tone de aur pentru efectuarea lucrărilor de construcție. Consolidarea barajului s-a realizat în urma implementării proiectului „Prevenirea și protecția împotriva inundațiilor în bazinele superioare Siret și Prut, prin implementarea unui sistem modern de monitorizare cu stații automate – East Avert”. Printre parteneri se numără și Centrul Regional de Hidrometeorologie din Cernăuți. Proiectul a beneficiat de o investiție de peste 9 milioane euro.

În continuare caravana jurnaliștilor a vizitat Stațiunea de Cercetare-Dezvoltare pentru Creșterea Bovinelor Dâncu din județul Iași, care a beneficiat de o finanțare în domeniul cercetării în valoare de peste 618 000 euro. Proiectul a avut ca scop crearea a trei centre de sprijin în zootehnie la Iași, Chișinău și Herța. Din partea Ucrainei partener al proiectului este Direcția pentru Dezvoltare Agroindustrială din Herța. Următoarea destinație a traseului a fost Spitalul Județean din Vaslui și Centrul de Asistență Socială din Izmail (regiunea Odesa), care au beneficiat de investiții europene în cadrul unor proiecte de eficiență energetică. Potrivit managerului proiectului din Izmail, Valentin Stroie, este vorba de prima investiție europeană în acest oraș. Odată cu demararea acestui proiect au început să fie atrase și alte finanțări europene. Bugetul proiectului este de circa 770 000 euro. Din aceste fonduri, Izmailul a beneficiat doar de 50 000 euro. Acești bani au fost folosiți la achiziţionarea de panouri solare pentru un Azil de bătrâni. În consecință, cheltuielile legate de consumul de energie electrică de la acest Azil s-au redus cu 20%.

Doamna Adriana Nicula, coordonator de informare, publicitate și selecție în cadrul Biroului Regional pentru Cooperare Transfrontalieră Suceava, menționează că proiectele transfrontaliere nu sunt lipsite de perspectivă. „Comisia Europeană a decis ca dintr-un program trilateral să ajungem la două programe bilaterale pentru perioada de programare 2014-2020. Astfel, avem Programul România–Moldova 2014-2020, care are o alocare financiară de 81 milioane de euro, și Programul România–Ucraina, care are o alocare de 60 milioane de euro. Alocările financiare au fost stabilite de către UE. Cred că în această toamnă va avea loc lansarea propunerilor de proiecte. Aria eligibilă România–Ucraina cuprinde o suprafață foarte mare – regiunile Odesa, Cernăuți, Ivano-Frankivsk și Transcarpatia, iar din România – județele Suceava, Satu Mare, Maramureș, Botoșani și Tulcea”.

Pagină realizată de Romeo CRĂCIUN

TOAMNĂ „FIERBINTE” ÎN BUCOVINA SUB SEMNUL LIMBII ROMÂNE

De la 5 septembrie încoace, de când Rada Supremă a Ucrainei a adoptat Legea „Cu privire la învățământ”, românii, precum şi alte minorităţi naţionale din ţară, care dispun de şcoli în limba lor maternă, nu mai au liniște. Le-a furat-o articolul 7 al acestei legi, care declară schimbări radicale în procesul de instruire în limba maternă. Noua lege a educației prevede ca în școlile minorităților naționale, învățământul în limba maternă să se desfășoare în clasele primare, iar, începând cu clasele a cincea și până în clasa a unsprezecea inclusiv, treptat să fie mărit numărul obiectelor predate în limba ucraineană. Se va face aceasta cu scopul ca reprezentanții minorităților naționale să studieze mai profund limba de stat pentru a se încadra pe deplin în societate.

Punctul vulnerabil

Ucraina nu s-a aşteptat la o reacţie imediată din afară. Drastice au fost protestele Ungariei, care se preocupă de soarta comunității ungare din regiunea Transcarpatică, la fel de prompte au fost reacțiile Bucureștiului, care vede în noua lege o încălcare a drepturilor etnicilor români din Ucraina de a învăța în limba maternă. S-au arătat a fi îngrijorate de legea ucraineană Polonia, Republica Moldova și Bulgaria. Demnitarii ucraineni şi în dialogurile bilaterale, şi în instituţiile europene se străduiesc să explice că legea nu prezintă nici o daună pentru etniile minoritare, cărora Constituţia le garantează dreptul de a obţine studii medii în limba maternă. În cele din urmă, urmează să-şi spună cuvântul arbitrul cu autoritate – Comisia de la Veneţia, cuvânt pe care Ucraina declară că-l va respecta. Altfel spus, decizia instanţei comunitare va pune punctul pe „i” în chestiunea dată.

Acest punct vulnerabil a fost simţit cu inima de către românii din regiunea Cernăuţi. Şi nu este vorba numai de cele câteva sute, care au protestat în faţa Administraţiei Regionale de Stat, de liderii societăţilor naţional-culturale care au semnat petiţii Preşedintelui Ucrainei, Curţii Constituţionale, Comisiei de la Veneţia, de cei câţiva deputaţi de etnie română care au abordat la sesiunea Consiliului Regional problema dată, ci de majoritatea intelectualilor şi oamenilor simpli, care doresc pace în ţară, linişte şi bună înţelegere în societate. Or, interpretarea superficială a legii provoacă reproşuri nesănătoase la adresa celor care îşi apără limba.

Pentru a calma spiritele a şi sosit la Cernăuţi, imediat după acţiunile de protest, ministrul Învăţământului şi Ştiinţei al Ucrainei, Lilia Grynevyci.

Câteva minute pentru contraargumente

Dialogul cu reprezentanţii comunităţii româneşti a început la „masa rotundă”, la care s-au aşezat membrii delegaţiei de la Kiev în frunte cu ministrul Lilia Grynevyci, primele persoane din conducerea regiunii – şeful ARS Cernăuţi, Oleksandr Fişciuk, preşedintele Consiliului Regional, Ion Muntean, funcţionari din învăţământ, conducători ai instituţiilor de învăţământ, directori ai unor şcoli româneşti şi câţiva lideri ai societăţilor naţional-culturale româneşti (Vasile Tărâţeanu, Aurica Bojescu, Ilie Tudor Zegrea şi Nicolae Şapcă). Discuţiile aprinse au depăşit timpul rezervat pentru întâlnire. Demnitarii şi funcţionarii s-au străduit să demonstreze eficienţa noii legi, să evidenţieze conţinutul pozitiv al articolului 7, care, în opinia lor, nu prezintă nici un pericol pentru şcolile care se mai numesc oficial „cu limba română de predare”. De cele câteva minute pentru contraargumente s-au folosit preşedintele Societăţii Scriitorilor Români din Cernăuţi, Ilie Tudor Zegrea, şi vicepreşedintele Societăţii „Mihai Eminescu”, Nicolae Şapcă, descriind situaţia în care se află şcolile româneşti. Şeful Secţiei raionale de învăţământ Herţa, Octavian Magas, a atras atenţia participanţilor la „masa rotundă” că şcolile româneşti au şi succese, despre care ar trebui să se vorbească, dar nu să fie trecute cu vederea, iar majoritatea absolvenţilor acestor şcoli nu întâmpină dificultăţi, continuându-şi studiile la instituţiile de învăţământ superior din Ucraina.

Directoarea Gimnaziului de la Boian-Hliniţa, Svetlana Hauca, s-a referit la metoda învățământului bilingv – proiect-pilor, aplicat la 4 școli din regiune. Această temă a fost continuată de ministrul Lilia Grynevyci la participant și el la proiectul-pilot bilingv, directorul lui, dl Ion Ignat, a subliniat că în cei 26 de ani de la crearea acestei instituții de învățământ ea a fost absolvită de 667 de tineri, o bună parte dintre ei continuându-și studiile la instituții de învățământ superior. Numai în anul curent dintre cei 12 absolvenți, 8 au devenit studenți la instituții superioare. În acest pătrar de veac 8 absolvenți ai gimnaziului au susținut tezele de candidați în științe. Aceștia și alți indici ai învățământului calitativ confirmă faptul că elevii români, chiar învățând în limba mamei, sunt capabili să însușească foarte bine limba ucraineană și se afirmă în viață.

Ministrul Învățământului, Lilia Grynevyci, a operat, însă, cu alte cifre: 60 la sută din numărul elevilor de la școlile românești, participanți la estimările de stat externe, nu au susținut testele la limba ucraineană, 50 la sută – la matematică, 67 la sută – la istoria Ucrainei, studiată în limba română. Concluzia din punctul de vedere al Ministerului și al autorilor proiectului legii educației este cea expusă în articolul 7.

Răspunzând la întrebările părinților agitați și pe deplin responsabili de soarta copiilor lor, doamna ministru a accentuat că legea nici pe departe nu este un obstacol în calea studierii limbii materne în școlile minorităților naționale, că ideea cu închiderea școlilor românești a fost adusă de peste hotare și de ea se folosesc unii politicieni. Lilia Grynevyci le-a promis părinților că nu va fi închisă nici o școală românească, iar conducerea Ucrainei va respecta concluziile Comisiei de la Veneția. Rămâne ca aceste concluzii să fie pozitive și să inspire speranță minorităților naționale din Ucraina.

Într-o altă sală de festivități, în Sala de Marmură a Universității cernăuțene, unde s-au adunat reprezentanți ai instituțiilor de învățământ de toate nivelurile, ministrul Lilia Grynevyci a explicat principiile esențiale ale legii educației, menită să scoată Ucraina din sistemul de învățământ post-sovietic și să-l orienteze spre normele europene. Răspunzând la întrebările participanților la întâlnire, ea s-a referit încă o dată la articolul 7:

– Convorbirile pe această temă sunt destul de complicate, în primul rând cu politicienii, căci pentru ei limba de predare serveşte drept undă ce duce la mărirea ratingului lor. De asemenea, sunt complicate discuţiile cu reprezentanţii minorităţilor naţionale, care cred în miturile politicienilor. Complicată, dar profesională este discuţia cu lucrătorii din învăţământ. Cum să facem ca elevii care învaţă în şcolile minorităţilor naţionale să poată obţine studii superioare, să se realizeze în viaţă, să cunoască limba ucraineană la un aşa nivel, ca să se poată încadra în serviciul de stat? Nu este vorba de persoane numărate, ci de majoritatea absolvenţilor şcolilor minorităţilor naţionale. Dar să ne referim la indicii generali. La instituţiile de învăţământ superior au intrat 10 la sută din numărul absolvenţilor şcolilor româneşti. Indicele mediu în Ucraina este de 70 la sută. Aceasta înseamnă că statul ucrainean nu are grijă de aceste şcoli şi de aceşti copii. Suntem conştienţi de faptul că atât comunitatea românească, cât şi cea ungară se confruntă cu mai multe dificultăţi la studierea limbii ucrainene, deoarece sunt limbi din diferite familii. Iată de ce trebuie aplicate alte procedee metodice. Nimeni nu are de gând să închidă şcolile minorităţilor naţionale, dimpotrivă le vom susţine, vom avea grijă de pregătirea profesorilor. Mă adresez către specialiştii din învăţământ – ajutaţi la alcătuirea manualelor de limba ucraineană pentru şcolile minorităţilor naţionale.

În Bucovina toamna din anul curent s-a dovedit a fi una „fierbinte”. Dar, parcă și poeții naționali ai acestor două popoare, ce conviețuiesc de veacuri pe pământul blagoslovit de Dumnezeu, înveșniciți în bronz și ridicați pe postament, îi îndeamnă pe conaționali: „Să proslăvim ca o minune înțelepciunea noastră, și limba noastră” – afirmă Șevcenko; iar Eminescu adaugă: „Numai în limba sa omul își pricepe inima pe deplin... dacă în limbă nu s-ar reflecta caracterul unui popor, dacă el n-ar zice oarecum prin ea: „așa voiesc să fiu eu și nu altfel”, oare s-ar fi născut atâtea limbi pe pământ?”. Să-i auzim pe genii noștri, să ne ascultăm inima, să ne iubim graiul și să ne iubim unii pe alții.

Atmosferă încordată în sălile de festivități

Prezentând oaspeților de la Kiev rezultatele Gimnaziului nr. 6 „Alexandru cel Bun”, Gimnaziul nr. 6 din Cernăuți, unde înaltul oaspete a asistat la o lecție în clasa a patra. Învățătoarea Valentina Grișco și elevii au conversat în două limbi și doamna ministru a rămas încântată.

Pagină realizată de Vasile CARLAȘCIUC

INFRACTOR „CU EXPERIENȚĂ” REȚINUT DE POLIȚIE

În decurs de o lună un originar din regiunea Lviv a reușit să „curețe” 20 de apartamente din orașul Cernăuți. Hoțul a acaparat sume importante de bani, acte și chei de la autoturisme, telefoane mobile foarte scumpe și dispozitive electronice, lucruri de preț, diferite obiecte personale și documente ale păgubașilor. În total, daunele cauzate de infractori au atins suma de peste 200 mii grivne. Înțelegând că infractorul încearcă să părăsească teritoriul ținutului, polițiștii au întreprins o serie de măsuri operative. Datorită măsurilor profesioniste ale oamenilor legii, infractorul a fost depistat în salonul unui autobuz de cursă, care se deplasa spre Lviv. În timpul reținerii polițiștii au sustras de la Ivoveanul de 42 de ani tehnică digitală, dispozitive electronice și alte lucruri furate din apartamentele cernăuțenilor. De asemenea, colaboratorii organelor de drept au constatat că infractorul a fost tras la răspundere penală nu o singură dată, în temei pentru infracțiuni analogice. A fost demarată o anchetă în baza articolului 185 al Codului Penal al Ucrainei. În prezent este verificată complicitatea bărbatului la comiterea altor infracțiuni penale pe teritoriul regiunii Cernăuți.cercetările continuă.

FIȚI ATENȚI ATUNCI CÂND TRAVERSAȚI STRADA!

O femeie a decedat pe loc, încercând să traverseze strada într-un loc neregulamentar, însă a fost lovită de un microbuz și aruncată din acea lovitură sub roțile altei mașini.

Tragicul accident de circulație s-a produs în localitatea Mamaivți din raionul Chițmani. Femeia a fost grav accidentată de un „Mercedes-Sprinter”, care se deplasa dinspre Cernăuți în direcția orașului Ivano-Frankivsk. Din acea lovitură femeia a fost aruncată sub roțile unui autocamion ”MAN”, care se deplasa alături. Femeia s-a ales cu traume incompatibile cu viața și medicii de la ambulanță au constatat doar decesul. Potrivit expertizei, ambii conducători auto nu consumaseră alcool.

Tânăr atacat cu cuțitul de un bărbat beat

Un bărbat în vârstă de 26 de ani a alertat poliția și a comunicat că un bărbat l-a atacat, fără nici un motiv, cu un cuțit lângă magazin. Acesta a comunicat că la momentul incidentului se afla împreună cu prietenii lângă un magazin din centrul regional. De ei s-a apropiat un bărbat și a început să-i amenințe cu un cuțit. Ulterior acesta i-a aplicat tânărului mai multe lovituri. Criminalul a fost reținut la scurt timp de poliție. El nu a putut să le explice polițiștilor motivul acțiunilor sale, deoarece consumase o porție bunicică de alcool. Pentru faptele sale huliganice el va fi nevoit să răspundă în fața legii.

BĂRBAT JEFUIT ȘI AMENINȚAT CU PISTOLUL

Poliția i-a reținut pe doi bărbați înarmați, care l-au jefuit pe un trecător, amenințându-l cu pistolul. Incidentul s-a produs zilele trecute la Novodnistrovsk. Hoții i-au sustras banii, telefonul mobil și câteva cartele bancare. Anchetatorii au constatat că omul se întorcea acasă noaptea târziu. După ce a scos o sumă anumită de bani la un bankomat, de el s-au apropiat doi bărbați necunoscuți și l-au amenințat cu un pistol. După ce l-au bătut și i-au sustras banii, telefonul și cartelele, infractorii au fugit într-o direcție necunoscută. Polițiștii au avut nevoie de puțin timp pentru a-i identifica și reține pe infractori. Aceştia s-au dovedit a fi doi bărbați originari din regiunile Mykolaiv și Herson. Au fost fixate o serie de expertize și demarată o anchetă penală. Pentru această infracțiune penală cei doi riscă să fie privați de libertate pentru o perioadă de zece ani.

Biciclist „aghesmuit” accidentat de o mașină

Accidentul a avut loc zilele trecute la Tărășeni, raionul Hliboca.

Un hlibocean, care se afla la volanul unui „Renault” cu numere de înmatriculare străine, l-a accidentat pe un bărbat de 66 de ani. Acesta se deplasa cu bicicleta și la momentul impactului a ieșit pe contrasens. În rezultatul accidentului, bărbatul a fost transportat de urgență la Spitalul din Hliboca, unde medicii l-au diagnosticat și cu intoxicare alcoolică. Expertiza medicală a demonstrat că șoferul mașinii era treaz.

BANDIȚII SUNT CĂUTAȚI DE POLIȚIE

Poliția bucovineană a demarat o serie de acțiuni de urmărire și căutare a criminalilor, care au comis un atac asupra unui locuitor al satului Priprutie din raionul Noua Suliță. Aceștia au pătruns în măști pe timp de noapte în casa întreprinzătorului în vârstă de 45 de ani. Amenințându-l pe proprietarul casei și pe soția acestuia, în vârstă de 31 de ani, cu forța fizică, atacanții au pus mâna pe banii cuplului și au dispărut într-o direcție necunoscută. Între timp, mediile din ținut notează că acea echipă de criminali era formată din cinci sau șase persoane. Proprietarii casei au fost supuși torturilor, inclusiv cu ajutorul fierului de călcat. Întreprinzătorul a fost legat și amenințat cu forța. Hoții au furat din acea casă 17 mii de dolari, 7 mii de euro și 6 mii de grivne, precum și 4 telefoane mobile. Criminalii au pătruns în interiorul casei pe ușa din spate, care la acel moment nu era încuiată.

La Cernăuți a fost prădat un magazin

O femeie a alertat poliția și a comunicat că, în plină zi, un bărbat a sustras mărfuri dintr-un magazin de pe strada Kobyleanska din centrul regional. Polițiștii, sosiți la fața locului, au verificat imprimările făcute de camerele de supraveghere și l-au identificat pe bărbatul, care, comisese infracțiunea. Acesta nu a fost găsit prin apropiere, însă a fost descoperit mai târziu. Văzându-i pe polițiști, bărbatul a luat-o la fugă. El a fost reținut. Față de infractor a fost întocmit un proces-verbal pentru comiterea unei infracțiuni în baza articolului 51 al Codului Penal al Ucrainei.

Păhărelul slăbește reacția?

O mașină și un microbuz nu „au putut împărți spațiul” zilele trecute pe strada Pivdenno-Kilțeva din centrul regional. În rezultatul impactului, șoferul microbuzului în vârstă de 39 de ani a fost spitalizat, iar șoferița mașinii, în vârstă de 40 de ani, s-a ales cu traume serioase. În plus, oamenii în halate albe au diagnosticat-o cu intoxicare alcoolică. Expertiza medicală a constatat că șoferul microbuzului nu consumase alcool. Poliția a fixat o serie de expertize necesare elucidării tuturor circumstanțelor accidentului rutier. Cercetările continuă.

Pagină realizată de Dumitru VERBIŢCHI

FC Bucovina implicată într-un scandal imens după înfrângere

FC Bucovina a suferit o înfrângere usturătoare pe teren propriu în fața echipei Agrobiznes cu scorul de 1:2. Golul decisiv a fost marcat de oaspeți în prelungiri (90+6) în urma unui penalty acordat de arbitru. Acest fapt a stârnit furia suporterilor echipei bucovinene, care au blocat arbitrii pe teren și a fost necesară intervenția poliției pentru aplanarea conflictului. Antrenorul FC Bucovina, Viktor Mglyneț, după meci a adus acuzații dure la adresa arbitrilor. „Nu găsesc cuvinte pentru a-mi exprima indignarea. După un asemenea arbitraj mă întreb dacă mai putem avea respect față de arbitri. Astfel de oameni trebuie trimiși pe o insulă unde să arbitreze partidele între triburi", a spus Mglyneț.

Directorul general al FC Bucovina, Igor Nabolotnyi, a trimis o scrisoare deschisă către conducerea Ligii profesioniste de fotbal în care reclamă acțiunile din timpul meciului ale arbitrului Aleksei Derevinskyi. După această înfrângere, FC Bucovina se poziționează pe locul 6 în clasamentul general, cu 14 puncte la activ. Lider în clasament rămâne Agrobiznes, cu 42 de puncte. Echipa cernăuțeană are programat următorul meci din Campionatul Ligii II pe 28 octombrie a.c. împotriva echipei Podilia (Hmelnițk).

NOUL PRIMAR AL CAPITALEI GEORGIEI ESTE UN FOST FOTBALIST

Kakhaber Kaladze (39 de ani) a fost ales ieri primar al oraşului Tbilisi. Georgianul a obţinut 51% din voturi, conform numărătoarei oficiale Kaladze şi-a început cariera la Dinamo Tbilisi, de unde a plecat în 1998, la Dinamo Kiev. AC Milan l-a achiziţionat pe apărător în 2001, pentru 16 milioane de euro. Nouă ani a petrecut Kaladze la Milano, unde a cucerit un campionat intern, de două ori Liga

Campionilor, o Supercupă a Europei şi un Campionat Mondial al Cluburilor. În 2010 a semnat cu Genoa, din postura de jucător liber de contract, de unde s-a retras în 2012. Pentru echipa naţională a Georgiei a evoluat în 84 de meciuri. În 2012 a părăsit fotbalul pentru a intra în politică și a făcut campanie pentru miliardarul Bidzina Ivanișvili, împotriva președintelui Mihail Saakașvili. Kaladze a devenit ministru al energiei în octombrie 2012, după victoria coaliției lui Bidzina Ivanișvili la alegerile legislative față de formațiunea lui Mihail Saakașvili. A demisionat în iulie pentru a-și prezenta candidatura pentru primăria orașului Tbilisi.

LUPTĂ ÎNCINSĂ PENTRU TITLUL DE CAMPIOANĂ A REGIUNII LA FOTBAL

Pe 27 octombrie va avea loc ultima etapă a Campionatului regiunii Cernăuți la fotbal. Le etapa actuală lider în clasamentul general rămâne Universytet, cu 33 de puncte, urmată de Ivankivți (32 de puncte) și Voloca (29 de puncte).

ALERGARE MATINALĂ PE STADIONUL BUCOVINA

Фото: Георгій МАЗУРАШУ

La inițiativa Direcției regionale în chestiunile tineretului și sportului și Centrului „Sport pentru toți" cernăuțenii pasionați de sport au fost invitați la o alegare matinală pe stadionul Bucovina.

Evenimentul a făcut parte din acțiunea națională „Responsabilitatea începe cu mine" și a avut ca scop propagarea unui stil de viață sănătos în rândul copiilor și tineretului. Participanții au avut parte de surprize plăcute, iar organizatorii au avut grijă ca aceștia să primească tricouri și alte premii. La această acțiune s-a alăturat și reputatul atlet cernăuțean Emil Ibraghimov.

„STARTURILE TOAMNEI-2017", LA STOROJINEȚ

Uniunea raională a persoanelor cu handicap din Storojineț acordă o atenție sporită reabilitării psihologice și fizice a persoanelor cu dizabilități. Una dintre cele mai eficiente mijloace de reabilitare este organizarea de evenimente sportive. În sala de sport a Societății „Kolos" a avut loc competiția „Starturile toamnei-2017". Participanții au concurat la câteva discipline, cum ar fi aruncarea săgeților, aruncarea mingii în coșul de baschet ș.a. Câștigătorii au fost menționați cu diplome și premii.

Cristiano RONALDO a fost declarat jucătorul anului la gala FIFA

Cristiano Ronaldo a fost desemnat luni jucătorul anului, la gala FIFA de la Londra, informează site-ul forului internaţional. Cei trei jucători rămaşi în cursă pentru premiul „Best" au fost Neymar Jr. (PSG, ex-Barcelona), Lionel Messi (Barcelona) şi Cristiano Ronaldo (Real Madrid). Portughezul a primit premiul FIFA pentru al doilea an la rând. „Mulţumesc pentru că m-aţi votat. Vreau să le mulţumesc colegilor de la Real Madrid pentru suportul lor. Este un moment incredibil pentru mine. Să nu uităm de Leo (n. r. Lionel Messi) şi Neymar. Vă mulţumesc foarte mult, o seară bună", a spus Ronaldo după ce a primit distincţia. Maradona şi Ronaldo Nazario s-au aflat pe scenă, alături de preşedintele FIFA, Giani Infantino, în momentul în care Cristiano Ronaldo a fost premiat. Claudio Ranieri, cel mai bun antrenor din lume în sezonul trecut, i-a cedat trofeul francezului Zinedine Zidane, care a cucerit Liga Campionilor şi Campionatul Spaniei, la cârma echipei

Real Madrid. În fotbalul feminin, premiul pentru cea mai bună jucătoare i-a revenit olandezei Lieke-ei Martens, care le-a dedicat trofeul părinţilor ei. Echipa anului, în ancheta FIFA: Buffon – Dani Alves, Bonucci, Sergio Ramos, Marcelo - Kroos, Iniesta, Modric - Messi, Cristiano Ronaldo, Neymar.

Pagină realizată de Romeo CRĂCIUN

Sergiu BESPALCO - fiu devotat al satului Stălineşti

Afară e toamnă târzie, cu dimineţi învăluite de ceaţă, cu ploi mărunte, ciobăneşti. Însă, are şi această perioadă de timp, sfârşitul lunii octombrie, un farmec deosebit, când dorurile noastre n-au întruchipare, dorurile noastre-s frunze pe cărare...

Toamna este perioada de bilanţ, când fiecare gospodar pune pe cântar rodul muncii sale, trage anumite concluzii şi meditează mai mult asupra problemelor de perspectivă. Acest anotimp îl face şi pe domnul Sergiu Bespalco, poet popular, conducător artistic la Casa de cultură din Stălineşti, raionul Noua Suliţă, să facă unele bilanţuri ale realizărilor acumulate pe parcursul anilor, depănaţi pe ghemul timpului. De aceea, recent am hotărât să vizitez satul de baştină al rapsodului popular, Sergiu Bespalco.

Sat străvechi din Bucovina, ocrotit de Dumnezeu,/ Să te fulguie lumina àştrilor cereşti mereu…, scrie despre satul Stălineşti poetul popular Sergiu Bespalco, satul unde s-a născut, a copilărit, apoi după absolvirea şcolii de cultură din Cernăuţi s-a reîntors în localitatea natală, făcând viaţa oamenilor de aici mai plină de sens, deoarece activează de mulţi ani la Casa de cultură din localitatea Stălineşti, astfel susţinând tinerele talente, organizând sărbători de suflet pentru întregul sat.

Anii au fost plini de optimism, energie şi încredere în viitor. Merită să accentuăm faptul, că domnul Sergiu are un bun sprijin, vorbim despre soţia Antonina, împreună cu care trăiesc în dragoste şi bună înţelegere mai bine de patruzeci de ani. Patru decenii de viaţă în comun, patru decenii de activitate comună, deoarece doamna Antonina Bespalco este cea care de circa 40 de ani colaborează la biblioteca din sat, ce de curând, arată ca un mic muzeu. Doamna Antonina s-a destăinuit că i-a plăcut de mică să citească, dar mai presus de toate să aibă grijă de cărţile pe care le împrumuta de la bibliotecă. A crescut cu această dragoste, citindu-l pe Vieru şi Sadoveanu, iar apoi a înţeles că îi sunt dragi copiii şi că ar vrea să combine aceasta cu profesia care urma să-i devină carieră pentru toată viaţa. Bunul Dumnezeu le-a dăruit cuplului Bespalco două fiice: Margareta şi Aurelia, două garofiţe, două flori, pe care le-au crescut cu mare dragoste, altoindu-le cele mai frumoase trăsături de caracter, semănând în sufletele lor seminţele binelui, omeniei, dragostei de graiul matern şi vatra strămoşească. Au şi trei nepoţei soţii Bespalco, care sunt mândria şi speranţa buneilor.

Domnul Sergiu este îndrăgostit de poezie şi este autor a patru plachete de versuri: „Mereu în zbor îmi este gândul”, „La cumpăna mileniilor”, „Chemarea gliei”, care a fost un deosebit cadou cu ocazia jubileului din partea prietenilor, care au şi contribuit la editarea acestei cărţi, şi ultima carte care a văzut lumina zilei este „Rostul vieţii”, editată la Tipografia din Odesa în anul 2015. Sursă de inspiraţie pentru el, după cum afirmă, a fost şi rămâne vatra natală, cu oamenii ei harnici şi bogaţi spiritual. Domnul Sergiu are şi o voce deosebit de frumoasă şi deseori este invitat la nunţi să cânte, să înveselească lumea, de aceea cântecul nostru popular, în casa familiei Bespalco, se află la loc de cinste.

Eu am cântat, eu cânt
şi-o să mai cânt,
La margine de lume şi de ţară,
Încet-încet, cu limpezit cuvânt,
Străbun pământ în noua
primăvară.

Obiceiuri vechi la vatra satului

La 22 octombrie curent, în localitatea Chetrosu, raionul Drochia, Republica Moldova, s-a desfăşurat prima ediţie a Festivalului-iarmaroc „Satule, mândră grădină”. La eveniment au participat zeci de meşteri populari, gospodari din tot raionul, dar şi ansambluri folclorice, care au încins atmosfera cu cântece bătrâneşti şi dansuri tradiţionale. Printre aceştia s-au numărat şi membrii mult îndrăgitului ansamblu de cântece tradiţionale româneşti „Ţărăncuţa” din satul Marşinţi, raionul Noua Suliţă, inima căruia este poeta şi meşteriţa populară, doamna Sofia Roşca, a cărei voce impresionează prin tehnică, prin dinamică. Artiştii nouăsulişteni au fost însoţiţi de primarul satului Marşinţi, domnul Gheorghe Nichitovici.

În cadrul festivalului gospodinele din raionul Drochia s-au lăudat cu cele mai alese bucate tradiţionale, servindu-i pe toţi vizitatorii, nu au lipsit nici meşterii populari sosiţi din mai multe regiuni ale Basarabiei. Primarul satului Chetrosu, dl Ion Prodan, a menţionat că scopul primordial al acestui festival este de a demonstra tradiţia vie a culturii basarabenilor şi a obiceiurilor lăsate din moşi strămoşi.

Sergiu BARBUŢA

„The Rock” face senzație la fiecare apariție în public

Dwayne Douglas Johnson născut la 2 mai 1972 în California, Statele Unite, cunoscut și după numele de ring „The Rock”, este un actor american și fost wrestler profesionist (formă de sport în care oponenții luptă corp la corp, încercând fiecare să-l arunce sau să-l imobilizeze pe celălalt la podea) care a evoluat în WWE (companie americană al cărei principal obiect de activitate îl reprezintă wrestlingul profesionist).

Câştigând 17 titluri de campion în WWE, inclusiv 10 titluri de campion mondial, Dwayne „The Rock” Johnson este considerat unul dintre cei mai buni wrestleri din toate timpurile. Actorul american are aproape doi metri înălțime și 111 kilograme, plus o carismă care l-a făcut imediat plăcut la Hollywood. În prezent Dwayne Johnson se află în fruntea listei celor mai bine plătiți actori din lume. Dwayne Johnson este într-o relație cu Lauren Hashian, cu care are o fiică, Jasmine. Perechea s-a prezentat impecabil la premiile Oscar din acest an. Anul trecut actorul Dwayne Johnson a fost desemnat cel mai sexy bărbat. Revista People atribuie acest titlu din anul 1985. Prima apariție pe copertă a fost cea a lui Mel Gibson. I

Pagină realizată de Cristina GOSTIUC

Cultul binefăcător al cărții

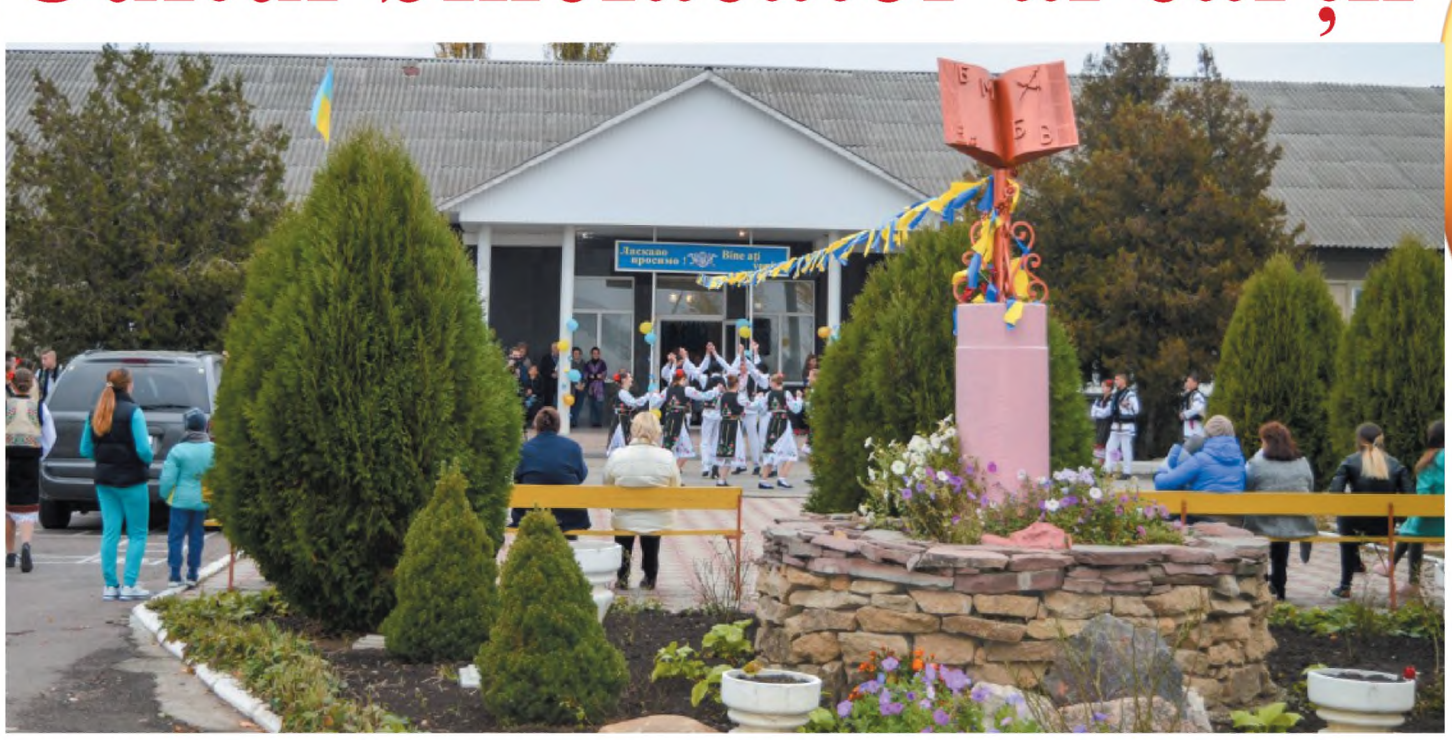

Școala și cartea sunt două noțiuni inseparabile. Anume cartea deschisă este folosită de cele mai multe ori ca simbol al școlii, al învățământului. Or, pentru oricine și oricând ea, cartea, servește drept izvor de înțelepciune.

Cartea merită un monument al său și ea îl are. Și nu numai unul. Un mic monument al cărții a fost ridicat și în curtea largă a Școlii din Dranița, raionul Noua Suliță. Monumentul le amintește elevilor, care trec în fiecare dimineață pe lângă el, de misiunea pe care o au – să însușească cât mai multe cunoștințe, iar dascălilor școlari – să instruiască bine generația de elevi. La Școala din Dranița se face adevărată carte. Copiii satului au noroc de profesori cu har pedagogic, cu o pregătire aleasă și cu devotament față de profesia îndrăgită.

Deschisă cu prilejul unui jubileu „revoluționar”

Satul Dranița a avut și are norocul și de gospodari adevărați. Știința de carte din această localitate de pe valea Prutului își are începutul în anul 1868, odată cu deschiderea primei școli primare. În perioada când pe bolta literaturii române abia se întrezărea apariția stelei lui Eminescu, iar la o distanță de vreo 20 de kilometri mai la nord de Dranița, la Cristinești, activa cărturarul basarabean, Alexandru Hâșdău, care a făcut foarte mult pentru prosperarea spirituală a județului Hotin, din care făcea parte și Dranița. Sunt paralele

istorice și spirituale care nu pot fi negate. Dar, să revenim la gospodarii dranițeni. Și iată, în decursul a o sută de ani, copiii învățau în încăperi acomodate la condiții de școală. Firește, aceasta nu-i satisfăcea nici pe părinții lor, nici pe pedagogi. În anii șaizeci ai secolului trecut, președintele colhozului local de atunci, Vladimir Savciuc, Erou al Muncii Socialiste, a hotărât să construiască o școală în sat, să pună capăt învățământului în două schimburi. Deși e cu un singur nivel, școala este încăpătoare, luminoasă, cu condiții bune pentru procesul instructiv-educativ. Nu se știe cât valorează acum acea steluță de Erou al Muncii Socialiste, pe care Vladimir Savciuc o prindea la reverul hainei numai la sărbători, însă fapta lui nobilă a rămas în memoria sătenilor pentru mult timp. Noua clădire a școlii a fost dată în exploatare la 7 noiembrie 1967, cu prilejul semicentenarului Revoluției din Octombrie. De atunci s-au scurs încă 50 de ani. Și cu acest prilej, duminica trecută la Școala din Dranița a avut loc o mare sărbătoare, cu participarea oaspeților din raion și regiune, veteranilor învățământului public și a absolvenților din diferite promoții. Au venit să înfrumusețeze jubileul școlii, să-i dea un suflu național, tinerii artiști amatori din satul Dinăuți, raionul Noua Suliță, și din satul Ciudei, raionul Storojineț.

„Casa mare” a satului – în incinta școlii

După deschiderea Școlii din Dranița, în localitățile din raion au apărut și alte școli noi – cu două și trei etaje, cu condiții mai excelente decât la cea din Dranița. Însă, Școala medie din Dranița poate concura cu ele în ceea ce privește rezultatele la învățătură ale elevilor, participarea lor la concursuri și festivaluri, măiestria pedagogilor, care se consacră întru totul instruirii și educației discipolilor lor.

Iată, regretatul învățător de muncă, Vasile Barbuța, a inițiat deschiderea la școală a Muzeului satului, meșterind cu mâinile proprii vitrinele pentru exponate. Apoi aici a fost amenajată și o adevărată „Casă mare” – cu mobilier tradițional și costume naționale. Într-un loc comod au fost expuse obiectele de artă create la lecțiile de muncă de către cei mai iscusiți elevi. Discipolii învățătorului de muncă, Arcadie Târsâna, Vladimir Teut și Andrei Gudan au participat cu sculpturile lor în lemn la un concurs de la Kiev.

Paralel, profesorul de biologie, Victor Precum, a amenajat în școală Muzeul naturii.

„Așa sunt pedagogii de la Școala din Dranița, cu inițiativă, observă Grigore Tanas, profesor cu o vechime de muncă solidă. Am predat aici limba și literatura rusă, limba și literatura ucraineană, iar când a fost nevoie de profesor de română, am acceptat să predau și acest obiect. Încă în anii studenției mele la Universitatea din Cernăuți, am început să-mi completez biblioteca personală, am foarte multe opere de referință ale literaturii române. Le-am predat și material suplimentar, ceea ce le-a prins bine celor ce au plecat să învețe în Moldova și România. O fostă elevă de a mea, poetă, la serata de absolvire mi-a spus că toată clasa lor este de acord să rămână un an repetent numai eu să le fiu profesor de română”.

Este un semn de profundă recunoștință față de profesorul îndrăgit. „Sunt de mai mulți ani la pensie, dar nu pot trăi fără școală, recunoaște domnul Grigore Tanas. Vara abia aștept să se termine concediul și să revin la serviciu”.

Cinste și onoare

Așa sunt ei, pedagogii din Dranița. Directorul școlii, dl Valentin Ioniței, și directorul-adjunct, doamna Raisa Duminică, s-au străduit ca la festivitățile jubiliare ale școlii să fie invitați toți învățătorii și profesorii veterani, aflați acum la odihna binemeritată, care au fost omagiați așa cum se cuvine, primind mențiuni din partea Administrației Raionale de Stat Noua Suliță, Secția raională de învățământ, Primăriei comunității teritoriale unite Mămăliga.

Cuvinte de recunoștință au adresat foștilor și actualilor învățători și profesori absolvenții școlii, prezenți la întâlnirea emoționantă: doamna Lilia Govornean, metodistă la Institutul postuniversitar de perfecționare a cadrelor didactice din regiunea Cernăuți, dl Iurie Levcic, un neobosit promotor al tradițiilor și culturii populare românești din regiune, dl Mihail Catan, jurnalist din Chișinău, și Reghina Dimitrișina, care își face studiile în România.

Cred că asemenea mesaje puteau să spună mai toți dintre cei 1.800 de absolvenți ai acestei instituții de învățământ, în care instruirea se face în limba română.

Vasile CARLAȘCIUC

Antologia lirică „Libertatea Cuvântului”

Elena MARIȚA

Cernăuții mei

Cerneți, cerneți, cerneți,
Cernăuții mei,
Pâlpâiri de stele
pe-ntomnate-alei.
Mai ajută, Doamne,
neputinței noastre,
Aripează-i zborul
Păsării măiastre.

În străbuna urbe
străzile-grădină
De magnolii dalbe
scutură lumină,
Prin ninsoarea florii –
miruite urme,
Dor de Eminescu, veșnicite urme...

Cerneți, cerneți, cerneți,
Cernăuții mei,
Pururе divină pe-ntomnate-alei.

La Arune Pumnul:
troienită poartă,
Dor de apă vie, ciutura – deșartă,
Tulbure fântâna, Testamentul
sfânt –
Înnegrite file risipite-n vânt...

Timpul desfrunzește
vestejite ramuri.
Doamne, miluiește
învrăjbite neamuri!
Bunule, ajută necredinței noastre,
Aripează-i zborul Păsării măiastre.

Cerneți, cerneți, cerneți,
Cernăuții mei,
Pururе de stele pe-ntomnate-alei.

Elena MARIȚA (Sajin-Crigan) s-a născut în localitatea Lopatnic, Moldova. După absolvirea Universității din Cernăuți a activat la Arhiva regională.

„Lirismul preconizat de Elena Marița ia naștere din sentiment și în sentiment se organizează și se împlinește, cuvântul fiind mai curând un veșmânt al simțirii decât al ideii”.

Mircea LUTIC.

CE E AL TĂU, DE O PARTE ESTE PUS

Uneori omul așteaptă fericirea o viață întreagă. Se zbate printre preziceri și speranțe, vise frumoase și nostalgii după o fericire pe care o vrea alături. Dar, vorba ceea: ce-i al tău, de o parte e pus. Și fericirea îți bate la ușă atunci când te aștepți cel mai puțin.

Aurelia a crescut într-o familie de țărani simpli. Era al treilea copil între cei patru frați și trei surori. Bineînțeles că, făcând parte dintr-o familie numeroasă, fata nu a fost alintată sau desfătată cu cele mai dorite jucării, după cum își puteau permite alți părinți. În schimb, mama i-a altoit cele mai frumoase calități pe care trebuie să le aibă o fată: demnitate, cumsecădenie, hărnicie. De mic copil era alături de mama la munca de la fermă, unde aceasta a trudit în calitate de mulgătoare aproape 30 de ani. Poate de aceea că avea un suflet blând și generos sau poate din alt motiv, dar anume Aurelia era alături de mama la treburile din gospodărie, dar și în cele mai grele momente. Nu strălucea nici la învățătură, dar nici codașă nu era în clasă. Și aici modestia și-a spus cuvântul. Și dacă la adunările părinților mamele ieșeau din clasă roșii de rușine, la adresa Aureliei profesorii aveau numai cuvinte de laudă și încurajare. Când a crescut mai mare, la fel ca orice fată, visa la un bărbat cuminte și educat, cu care să împartă toate succesele și greutățile din viața unui om. Anii treceau, dar mult așteptatul „prinț" nu-i bătea la poarta sufletului. Zadarnice erau îndemnurile mamei, ale surorilor mai mari, Aurelia nu vroia să asculte de nimeni. O ținea morțiș:

– O să mă căsătoresc numai cu omul, care va ști cum să mă cucerească. O să-i ofer inima numai celui care o să-mi fie pe plac.

Își dorea o dragoste reciprocă. Ea, însă, adevărata fericire, întârzia să vină. Aurelia nu-și dorea un bărbat cu mașină sau cu vilă și bani mulți, ci un om cu suflet mare, un romantic cu care să-i fie interesant. Multe dintre prietene îi spuneau că ar trebui să se mărite cu cel care o cere, că principalul e să fii iubită, iar dragostea pentru omul de alături vine cu timpul. Nu vroia să audă pe nimeni. Și numai buna ei bunică, care o crescuse de mică, o liniștea mereu:

– Nu asculta ce zic alții, puiule. Ce e al tău, de o parte este pus. Fericirea ta nu va fugi de tine, ea va veni când va voi Cel de Sus.

Aurelia se mângâia cu aceste vorbe ale bunicii, deși o durea sufletul atunci când mama îi reproșa că „va muri fără s-o vadă fericită". Așa au trecut mai mulți ani. Babele satului demult o trecură pe Aurelia la categoria de „fată bătrână". Doar e știut lucru că acel ce alege, la urmă culege ce se poate. Și Gheorghe, vecinul, care a „pândit-o" ani la rând, s-a săturat, într-un sfârșit, să umble din urma Aureliei și s-a însurat, luând-o de nevastă pe contabila din colhoz. Despre Gheorghe, care era un bun gospodar în sat și la care ar fi visat multe fete, îi tot spunea și bunica.

– Ce să fac dacă nu este al meu. Nu simt nimic pentru el și-i voi face viața amară, se străduia Aurelia în fel și chip să se îndreptățească.

Într-o vară a decis eroina noastră să-și facă un cadou, poate unicul în viața ei cadou de acest fel, și a plecat într-o vacanță la Herson pentru a savura căldura din luna lui Cuptor acolo, pe malul mării. Aurelia nimerise, parcă, în altă lume. Noi cunoscuți, prieteni mulți și-a făcut ea în acea vacanță. Din prima zi chiar a fost invitată în compania unor moldoveni, printre care era și el.

– Igor mă numesc, i-a spus întinzându-i galant mâna.

– Aurelia, a răspuns fata pe un ton încet cu modestia-i proprie.

Micul lor „roman" avea să dureze toate cele două săptămâni după care s-au despărțit, orheianul promițându-i că va veni neapărat la Cernăuți să o vadă. Și s-a ținut de cuvânt. A venit abia în toamnă cu niște prieteni, care făceau comerț cu roadele Moldovei la piața din orașul de pe malul Prutului. Vizita a fost neașteptată pentru Aurelia, doar de când s-au despărțit la Herson, Igor a telefonat-o o singură dată. O surpriză a fost și invitația lui pentru Aurelia. Tânărul o îndemna să vină la Orhei pentru a-i face cunoștință cu părinții, asigurând-o că anume ea este fata visurilor sale, pe care a așteptat-o o viață întreagă. Igor a stat pe la Cernăuți vreo două săptămâni. I-a promis Aureliei să vină s-o ia în ajunul sărbătorilor de iarnă pentru a le face părinților surpriză.

– L-am așteptat atâta timp și iată-l, în sfârșit a venit, se lăuda Aurelia surorilor mai mari.

S-au bucurat mult părinții fetei, cu atât mai mult cu cât și tânărul i-a promis să se mute cu traiul la ea acasă. Toate lucrurile au început să curgă ca într-o frumoasă poveste, dar, într-o zi Aurelia a primit o veste care a căzut ca un trăsnet peste cerul însorit. De unde și până unde a aflat ea că „prințul" său a reușit să treacă prin două căsătorii civile și că undeva, prin Moldova, îl așteaptă două fetițe și un băiețel. Mult a plâns Aurelia după ce a pus față în față lucrurile, care s-au dovedit a fi adevărate. I-a spus la telefon să nu o mai sune, căci nu vrea să audă de el. Dar așa cum neplăcerile se țin lanț, nici „veștile bune" pentru Aurelia nu s-au încheiat aici. A aflat, în timpul unui control-fulger, că va deveni mămică. Toată lumea s-a năruit în acel moment sub picioarele ei. Nu-și imagina cum se va uita în ochii celor dragi, cum le va spune că din acea fată cuminte și modestă de cândva s-a transformat într-o... Ce va spune satul, care vuia deja despre apropiata căsătorie. A decis să nu le spună la ai săi nimic, ci în tăcere să se izbăvească de pruncul care avea să vină pe lume. O voce lăuntrică, însă, îi zicea: „Nu ucide un suflet nevinovat". Au urmat multe nopți petrecute în hohote de plâns și insomnie. Într-o dimineață, când pleca la serviciu, Dumnezeu i l-a scos în cale pe Gheorghe, bărbatul ce o iubise atât de mult și care visase s-o ia de soție. Omul văduvise cu un an în urmă și rămase singur cu cei patru copilași. Aurelia a rămas încremenită când acesta i-a spus că știe ce i s-a întâmplat. A rugat-o aproape plângând, implorând-o:

– Aurelia, draga mea, știi cât de mult mi-am dorit să te am ca mamă a copiilor mei. Dar, n-a fost să fie. Dumnezeu ne-a trimis la amândoi aceste încercări. Nu crezi că este un semn? Te rog, vino de le fii mamă copilașilor mei. Eu, la rându-mi voi fi un tată adevărat pentru pruncul pe care-l aștepți. Ba și eu am nevoie de o mână de femeie în casă. Nu am mai avut mâncare făcută de o femeie mai mult de un an.

Înspre seară, după ce le-au cerut binecuvântarea părinților Aureliei, cei doi au strâns lucrurile femeii și le-au dus în casa lui Gheorghe. Au trecut de atunci ani buni. Azi mătușa Aurelia și badea Gheorghe își trăiesc împreună zilele și se bucură de succesele copiilor și nepoților. Pe Valentina și pe Nicoleta le-au dat deja pe la casele lor, iar Nicușor și Valeriu învață la o școală tehnico-profesională. În casa lor domnește armonia și buna înțelegere, iar la sărbători copiii și nepoții se adună la casa părintească spre a le fi alături celor care i-au crescut cu atâta drag. De multe ori Aurelia își amintește de vorbele dulci ale bunicii: „Fericirea este lângă tine, draga mea, și ea va veni atunci când cel mai puțin te aștepți".

Dumitru VERBIȚCHI

BANCURI

Soția către bărbat:

- Dragul meu, poți să-mi aduci o stea de pe cer?

- Desigur, iubito, pentru tine orice.

- Ai fi gata chiar să mori pentru mine?

- În orice moment, răspunde cu mândrie soțul.

- Scumpule, ai putea astăzi să speli vesela în locul meu.

- Ei, draga mea, nu te grăbi. Hai să le luăm pe toate la rând.

❋❋❋

Femeia supărată către soț:

- Iubitule, mi se pare că pe zi ce trece mă iubești tot mai puțin.

- De unde ai luat prostia asta, scumpa mea? Pur și simplu, tăria iubirii mele scade în comparație cu greutatea pe care o ai.

❋❋❋

La un proces de judecată. Judecătorul:

- Inculpat. Vă îndemn să spuneți adevărul și numai adevărul.

- Jur să spun adevărul și numai adevărul, răspunde cel de pe banca acuzaților.

- Atunci să-mi spuneți ce făceați până la căsătorie.

- Făceam ce doream, domnule judecător.

❋❋❋

O bătrână se uita îndelung la un alai de nuntă, ce trecea pe alături fără să scoată vreun cuvânt.

- Ce te uiți, mamaie, spune ceva, se interesează niște flăcăi.

- Ce să vă spun? Mă uit că încă o naivă a căzut în plasă. Se duce să spele veselă și să-i facă poftele unui idiot.

❋❋❋

Chelnerul către o doamnă:

- Ați văzut că soțul dumneavoastră a căzut numai ce sub masă?

- Te înșeli, spune doamna, soțul meu numai ce a intrat pe ușa restaurantului.

❋❋❋

La poliție se primește o reclamație telefonică:

- Ajutați-mă, mi-au furat din mașină volanul, frâna de mană și pedalele! Peste câteva minute mașina de serviciu raportează:

- S-a rezolvat, tipul a putut să conducă din nou mașina. A fost doar atât de beat că s-a așezat pe bancheta din spate.

❋❋❋

Un bărbat, sătul de atâta cicăleală din partea soției, cere o deplasare mai lungă de la șeful său. Peste o săptămână femeia îi scrie un SMS:

- Dragul meu, mi-e atât de trist fără tine. Abia acum am înțeles cât de mult te iubesc. Dacă m-aș naște din nou acum, numai cu tine aș vrea să-mi petrec viața.

Soțul îi răspunde sec tot cu un SMS:

- De unde atâta ură, femeie, asupra mea?

❋❋❋

- Mamă, mamă! – strigă copilul văzându-și mama intrată pe ușă. Tatăl nostru are vacă?

- Nu, îngeraș, de unde ai luat una ca asta?

- Azi dimineață i-a spus bonei noastre că are un corp mai frumos decât vaca lui.

❋❋❋

Un tip se duce la preot să se spovedească.

- Părinte, am fost la prietenul meu și nu l-am găsit acasă. Mi-a deschis soția lui și m-a invitat la o cafea.

- Și???

- Apoi s-a așezat la mine în brațe.

- Și???

- Și am plecat pentru că mi-a fost rușine.

- Trebuie să bați mătănii vreo zece zile și să beai câte 15 litri de apă pe zi.

- Păi de ce părinte să beau atâta apă? Doar nu am greșit.

- Pentru că atâta apă bea un bou.

AFECȚIUNI CARE SE AGRAVEAZĂ CÂND SE RĂCEȘTE VREMEA

Vremea în lunile de toamnă este foarte înșelătoare și se întâmplă adesea să trecem de la o zi cu temperaturi ridicate la una în care jacheta de iarnă pare cea mai potrivită haină. Frigul și vremea ploioasă sunt factori în măsură să agraveze unele afecțiuni și să provoace o mulțime de neplăceri. Iată care sunt acestea și cum pot fi ameliorate:

Artroza

Artroza este o afecțiune cu care o mulțime de femei se confruntă, în diverse forme, și în special după 45 de ani. Există mai multe stadii și mai multe tipuri, însă toate au în comun durerea. Artroza la nivelul șoldului, de pildă, se accentuează de la frig și poate da dureri greu de suportat. Dacă ai peste 45 de ani, este imperativ să verifici dacă vreunul dintre aceste simptome ale coxartrozei și, desigur, să consulți un medic.

De altfel, cu orice formă de artroză te-ai confrunta, fie că este coxartroză sau gonartroză, toamna și iarna ele dau cele mai mari dureri. Le poți ameliora evitând sedentarismul – cu exerciții fizice ușoare sau plimbări, cât și prin masaj. Este important și să ai o greutate în limite normale, deoarece kilogramele în plus reprezintă o presiune adiacentă asupra articulațiilor.

Reumatismul

Reumatismul nu se referă la o singură afecțiune, ci la o serie de afecțiuni care se regăsesc sub termenul de reumatism. Bursita sau fibromialgia sunt două exemple de boli reumatice și ambele sunt agravate de frig. Temperaturile scăzute și umezeala sunt, totodată, și cauzele acestei afecțiuni, însă cel mai des ele sunt moștenite genetic.

Este dificil de indicat o metodă exactă, care ține departe reumatismul, însă este de ajutor protejarea la frig – ai grijă să te îmbraci adecvat pentru temperaturile de afară, uneori chiar și la început de septembrie dimineața se înregistrează numai 15 grade – dar și evitarea sedentarismului, fără să faci un efort prea mare.

Dermatita

Vântul și frigul nu sunt deloc condiții prielnice pentru piele și oricare dintre noi trebuie să acorde o îngrijire deosebită pielii în timpul sezonului rece. Dermatita atopică este una dintre cele mai frecvente și neplăcute afecțiuni provocate și agravate de frig. Pielea se usucă și apar zone înroșite ce provoacă mâncărimi. Dermatita atopică apare la nivelul tenului, al coatelor și genunchilor, cât și în zona lombară și este extrem de neplăcută.

Pentru a o evita, este indicat să ne protejăm pielea cu creme uşoare, preferabil din ingrediente naturale, poate chiar uleiuri precum cel de cocos. În același timp, este important ca în locuință să menținem un nivel optim de umiditate, deoarece aerul uscat favorizează apariția dermatitei. Este recomandat ca iarna în mod special să evităm soluțiile de curățare pe bază de alcool sau săpunurile foarte parfumate. Un săpun natural și o cremă hidratantă sunt suficiente pentru igienizare și hidratare.

În final, nu trebuie să uităm că trecerea bruscă de la o zi călduroasă la una ploioasă și mohorâtă ne afectează și din punct de vedere psihologic, așa că este posibil să ne simțim fără dispoziţie şi fără putere de concentrare.

PERELE TRATEAZĂ ANEMIA

Perele sunt fructe dulci, cu un conținut bogat de vitamine B, mai ales B1, B_2, B_3, B_5 și B6. Aceste fructe au și alte vitamine: C, E, K, P și PP. Perele au minerale și oligoelemente, îndeosebi fier, potasiu și zinc, de aceea sunt foarte bune pentru menținerea sănătății organismului. Ele conțin și magneziu, cupru, fosfor și calciu. Prin bogăția de elemente nutritive, aceste fructe pot calma imediat senzația de foame, pot oferi energie organismului și o stare bună.

Perele combat anemia și pot reduce starea de oboseală care apare în caz de efort fizic și intelectual. Au proprietăți nutritive dar și antidepresive, pot combate stresul și lipsa de poftă de viață. Perele conțin acid folic, ceea ce înseamnă că pot reduce nivelul de colesterol din sânge și pot preveni ateroscleroza. Acidul folic crește imunitatea organismului, ajută la formarea sângelui, are rolul de coenzimă în formarea ADN-ului, previne oboseala și anemia. Acidul folic este important și pentru femeile însărcinate, aceste fructe trebuie să facă parte din dieta lor.

Specialiștii menţionează faptul că în pere apare un antibiotic natural numit arbutin, care poate ajuta în combaterea microbilor și a infecțiilor care afectează tractul intestinal și urinar. Prin efectul antimicrobian perele sunt un bun remediu contra cistitei la femei. Datorită conținutului de uleiuri esențiale perele sunt foarte aromate și pot elimina stările de proastă dispoziție, anxietate și depresie.

Un pahar cu suc din pere este foarte bun în calmarea tusei. Acest simptom este caracteristic multor afecțiuni și boli din care fac parte răceala și bronșita. Pentru tratamentul tusei sunt recomandate și ceaiurile sau infuziile din plante medicinale, siropul de cimbru și laptele cald cu miere de albine. Perele au efect benefic asupra tractului gastro-intestinal prin efectul astringent, pot proteja membrana mucoasă a stomacului și a intestinului gros. Conțin tanin care este un bun remediu pentru multe afecțiuni intestinale, ca de exemplu dispepsia, sau durerea și disconfortul creat de indigestie după consumul unor alimente greu digerabile.

Perele mențin sănătatea sistemului nervos, pentru că au numeroase vitamine din complexul B. Astfel de nutrienți sunt esențiali pentru întregul organism, pentru ochi, păr, ficat, piele, creier, cavitatea bucală și sistemul muscular. Vitaminele B sunt necesare oricărei persoane indiferent de vârstă, pentru că oferă energie în organism, cresc imunitatea și previn boala Alzheimer, depresia și anxietatea. Aceste fructe oferă organismului vitamina C și K, ceea ce este foarte important pentru combaterea atacului nociv al radicalilor liberi (vitamina C are efect antioxidant), funcționarea glandelor suprarenale și pentru sănătatea intestinelor și refacerea oaselor (vitamina K ajută la sinteza osteocalcinei). Prin vitamina E perele pot acoperi carența acestui nutrient în organism care poate fi o cauză a distrugerii nervilor.

Masca cosmetică din miezul acestor fructe îmbunătățește aspectul tenului, reîmprospătează pielea, o hrănește și o hidratează, acoperă ridurile fine, combate procesul de îmbătrânire prematură și ameliorează aspectul prea intens al petelor care apar din cauza soarelui (cum sunt pistruii) sau datorită înaintării în vârstă.

CONSUMAT CU MODERAŢIE, VINUL ESTE EFICIENT ÎMPOTRIVA DEPRESIEI

Consumul moderat de vin este un obicei eficient împotriva depresiei, arată un studiu recent. Specialiştii au analizat mai mult timp efectul vinului asupra organismului, iar studiul le-a constatat presupunerile.

Potrivit acestei cercetări, consumul a două, până la șapte pahare de vin pe săptămână determină o scădere de 32% a riscului de apariție al depresiei.

Cercetători de la Universitatea din Navarra au analizat circa zece ani un grup de aproximativ 5.000 de persoane, fără simptome depresive sau probleme legate de alcool.

În cadrul studiului, oamenii de știință spanioli au adunat periodic informații despre frecvența cu care persoanele consumau băuturi alcoolice, apoi au pus acest obicei în relație cu diagnosticul de depresie.

Rezultatele au arătat că vinul, consumat în cantități moderate, combate apariția depresiei datorită unor compuși care au o acțiune neuroprotectoare.

O altă explicație este și stilul de viață al consumatorilor prudenți. Aceștia au de obicei o alimentație sănătoasă și nu sunt sedentari.

Totodată, studiul menționează că abuzul de alcool ar putea fi o cauză a apariției depresiei și că vinul este benefic numai în cantități moderate.

E bine de ştiut

PERICOLUL ASCUNS DIN CĂTINĂ

Fructele de cătină sunt recunoscute drept cele mai eficiente polivitamine naturale. Arma secretă a cătinii este concentraţia ridicată de vitamina A şi betacaroten, un puternic antioxidant care contribuie la regenerarea ţesuturilor prin crearea de celule noi.

Preparatele pe bază de cătină sunt recomandate în caz de afecţiuni hepatice, oculare, răceli, viroze respiratorii, afecţiuni gastroduodenale, urticarii, eczeme, ulcer gastric, ateroscleroză, oboseală cronică, surmenaj.

Pe lângă multiplele indicaţii terapeutice există şi o parte negativă, care de cele mai multe ori este necunoscută sau neglijată. Ca orice medicament de sinteză, plantele medicinale au efecte secundare, contraindicaţii, pot provoca complicaţii atunci când nu se respectă doza. *E bine de ştiut că folosirea plantelor nu este complet inofensivă, e necesar să se respecte strict dozele şi termenii. Depăşirea acestora provoacă deseori diferite dereglări în funcţionarea echilibrată a organismului.*

Atenţie! Cătina este contraindicată pentru bolnavii cu colecistită acută, pancreatită, diaree cronică. La bărbaţi, cătina albă poate provoca prostatită adenomatoasă, iar la femei – mastopatie din cauza conţinutului de fitohormoni. În caz de astm bronşic şi în alte cazuri rare, betacarotenul, care se află în cantităţi mari în cătina albă, poate provoca alergie.

Rubrică susținută de Valeria ŞTEFUREAC

_03-10__05-12.qxd 25.10.2017 19:02 Страница 1

BISERICA DIN VANCICĂUȚI, RESFINŢITĂ DUPĂ AMPLE LUCRĂRI DE RECONSTRUCȚIE

Credincioșii din mai multe sate ale raionului Noua Suliță au participat duminică, 22 octombrie, la resfinţirea Bisericii Sfântul Mucenic Dimitrie din localitatea Vancicăuți.

Slujba a fost oficiată de Mitropolitul Cernăuțiului și Bucovinei ÎPS Meletie. Lucrările de reconstrucție ale acestui sfânt lăcaş, care are peste 115 ani, au fost susținute financiar de către familia Gligor și de credincioşii din parohie.

În cadrul slujbei de resfinţire a bisericii, ÎPS Meletie, prin purtarea de grijă a Mitropolitului Onufrie, a oferit domnului Ștefan Gligor, renumit întreprinzător nouăsulițean, care a sprijinit financiar repararea sfântului lăcaș, Ordinul Bisericii Ortodoxe din Ucraina în cinstea Sf. Ierarh Nicolae, precum și icoana Sfântului Ștefan cel Mare. O mulțumire aparte a fost transmisă gospodarilor Eduard Scripnic, Diana Gâz și Ion Negruță, dar și tuturor celor care au contribuit la înfrumusețarea sfintei biserici.

În finalul slujbei, Înalt Preasfinţia Sa Meletie a rostit cuvânt de învăţătură şi a transmis tuturor credincioşilor prezenţi binecuvântarea şi dragostea părintească, le-a vorbit despre importanţa rugăciunii pe care trebuie să o înălțăm în biserică, rugăciune pentru cei vii dar și pentru cei adormiți.

Sergiu BARBUŢA
Foto Andrii ROMANŢOV

Informează Direcţia principală a Fondului de pensii al Ucrainei în regiunea Cernăuţi

Perioadele care se iau în calcul la stagiul de cotizare şi determină dreptul la pensie şi mărimea ei

Se ştie că pensia se acordă potrivit stagiului de cotizare. Stagiul de cotizare este perioada în decursul căreia cetăţeanul este supus asigurării cu pensii obligatorii de stat şi în fiecare lună plăteşte cotizaţii în sumă nu mai mică de cotizaţia minimă de asigurare, prevăzută de Lega intrată în vigoare în 2004.

Stagiul de cotizare este calculat de organele teritoriale ale Fondului de pensii în baza datelor incluse în sistemul de evidenţă personificată, iar din perioada de până la introducerea sistemului de evidenţă personificată – în baza documentelor şi în ordinea stabilită de lege.

La stagiul de cotizare de până la 1 ianuarie 2004 se ia în considerare activitatea desfăşurată în baza acordurilor de muncă la întreprinderi, instituţii, organizaţii şi cooperative, indiferent de forma de proprietate, precum şi în baza calităţii de membru al colhozurilor şi al altor cooperative, perioadei de studii la instituţiile de învăţământ superior şi medii de specialitate etc., perioadei de îngrijire de un invalid de grupa I sau de un copil invalid din născare până la vârsta de 16 ani, de un pensionar care, potrivit concluziei medicale, are nevoie de asistenţă permanentă, în baza perioadei îngrijirii de copiii minori de către mama cu mulţi copii, dar nu mai mult decât atingerea fiecărui copil a vârstei de 3 ani, perioadei de trai a soţiilor militarilor în locurile, unde lipsea posibilitatea angajării la lucru după specialitate.

Stagiul de cotizare de până la data de 1 ianuarie 2004 este calculat în baza însemnărilor în cartea de muncă, precum şi a altor documente care confirmă acest stagiu. Începând din 1 ianuarie 2004, acest stagiu este calculat potrivit datelor din sistemul de evidenţă personificată, de care dispune Fondul de pensii al Ucrainei. La evidenţă sunt luaţi nu numai cetăţenii angajaţi, dar şi mamele care îngrijesc de copii până la vârsta de 3 ani, persoanele care îngrijesc de invalizi, de pensionari. La stagiul de cotizare se ia în vedere şi perioada şomajului, dacă persoana respectivă a fost înregistrată.

Serviciul de presă al Fondului de pensii al Ucrainei în regiunea Cernăuţi

Департамент економіки Чернівецької міської ради оголошує конкурс на право укладення договору оренди нежитлового приміщення:

№ з/п	Адреса об'єкта	Характеристика	Площа (кв.м)	Початкова ставка орендної плати в місяць за 1кв.м.	Профіль використання	Сума застави на участь в конкурсі (грн.)
1.	вул. Хотинська, 41-Є (не підлягає приватизації)	окр.буд. літ.А, літ.Б	1696,6 74,9	21,89	за пропозицією орендаря	50000,00
2.	вул. Садова, 1 (не підлягає приватизації)	1 поверх	96,3	109,64	за пропозицією орендаря	20000,00
3.	проспект Незалежності, 74	цоколь	61,7	100,87	за пропозицією орендаря	10000,00
4.	вул. Героїв Майдану, 42	гараж	14,7	8,82	для зберігання автомобіля	500,00

Конкурс відбудеться **09.11.2017 року об 11.00 год.** в приміщенні департаменту економіки міської ради (вул. О.Кобилянської, 3, каб. 2).

Останній день подання заяв на участь в конкурсі 03.11.2017 року включно.

Ознайомитись з об'єктом оренди можна в робочі дні за місцем його розташування при сприянні департаменту економіки міської ради.

Застава вноситься на рахунок № 37322008000712 у ГУДКСУ у Чернівецькій області, МФО 856135, код ЄДРПОУ 25082698, отримувач - департамент економіки міської ради.

:

- після укладення договору оренди орендар компенсує орендодавцю витрати на виготовлення незалежної оцінки та її рецензування;
- на ставку орендної плати нараховується податок на додану вартість в розмірі 20 %.
- термін договору оренди визначається за погодженням сторін.

-
-

:

• заяву на участь у конкурсі встановленого зразка;

• запечатану у конверті конкурсну пропозицію, в якій повинно міститися зобов'язання (пропозиції) щодо виконання умов конкурсу, додаткові зобов'язання щодо експлуатації об'єкта;

• копію платіжного доручення або квитанції про сплату застави, з відміткою банківської установи;

• відомості про учасника.

Іншу інформацію про конкурс, перелік необхідних документів та бланки заяв на участь в конкурсі, можна отримати в департаменті економіки міської ради в**ул. О. Кобилянської, 3 (каб. № 20) та за тел. 52-63-17, 52-42-59.**

HOROSCOP

30.10-5.11.2017

BERBECUL. În această săptămână este posibil să aibă loc evenimente cu impact emoțional destul de puternic. Luna Plină de sâmbătă stimulează axa financiară cu mențiunea că, efectele se resimt cu precădere asupra finanțelor și bunurilor câștigate din munca proprie. Cu cât înţelegi mai repede că persoana iubită nu este proprietatea ta, cu atât vei reuși să scapi de această stare care nu face bine relației de cuplu.

TAURUL. Este o perioadă când nivelul tău de energie trebuie să fluctueze destul de serios. Caută metode să-ți regăsești echilibrul. Trebuie să acorzi mai multă atenţie partenerilor şi colegilor de serviciu. Luna Plină de sâmbătă îți dă o aură deosebită. Dacă ești într-o relație, ai putea observa că persoana iubită se simte mai atrasă de tine decât de obicei. Profită de zilele acestea și căută-ţi sufletul-pereche.

GEMENII. Vei avea o stare de spirit nu prea strălucită săptămâna aceasta. Caută să te delectezi în compania unor prieteni. E o săptămână de muncă destul de aglomerată. Păstrează-ţi cumpătul şi nu te pierde cu firea atunci când lucrurile nu merg conform planului. Se întrevede o perioadă în care abilitățile tale de socializare și comunicare vor face mai bine relației cu persoana iubită.

RACUL. Ar trebui să fii mai atent la felul în care se conturează noi valori, principii și convingeri pe baza evenimentelor care au loc acum în viața ta. Se recomandă să te concentrezi asupra planurilor de viitor. Ai putea face mari progrese în privința lor. Săptămâna aceasta trebuie să te împarți în mod echitabil între viața de cuplu și cea socială.

LEUL. Există riscul ca în această săptămână să te laşi să fii impus la unele acţiuni care nu sunt tocmai bune pentru tine. Caută să păstrezi unele proporții în tot ceea ce faci. Se anunță schimbări de proporții mari în carieră. Oricare ar fi situația, cert este că lucrurile evoluează spre bine. Atmosfera dintre tine și cei dragi s-ar putea tulbura puţin, dar veţi reuşi să evitaţi tensiunile inutile și certurile.

FECIOARA. Aspectul format de Neptun în această perioadă vă predispune la cheltuieli inutile. De aceea, sfatul nostru este ca atunci când ieșiți la cumpărături, să mergeți însoțiți de o persoană rațională, care să vă înfrâneze elanul. La locul de muncă veți scăpa de cele mai mari piedici. Este foarte probabil să primiți niște sarcini în plus, dar asta pentru că cineva acolo sus începe să aibă încredere din ce în ce mai multă în voi.

BALANŢA. În această săptămână trăirile care te încearcă pot fi mai mult decât intense. Caută să nu te pierzi cu firea întrucât nu ai nimic de câștigat, dacă le permiți să-ți umbrească judecata. Se pune accentul pe banii și bunurile câștigate și deținute în asociere cu partenerul de viață sau de afaceri. La mijlocul acestei săptămâni, ar fi de dorit să acorzi atenţie relației pe care o ai cu persoana iubită.

SCORPIONUL. Nivelul tău de energie ar putea fluctua destul de mult săptămâna aceasta. Luna Plină de sâmbătă își face simțită influența în casa partenerilor de afaceri, motiv pentru care ar fi de dorit să te concentrezi anume în această direcţie. Lasă negocierile mai moale, nu-i momentul să fii agresiv. Se aşteaptă o presiune în viața de cuplu. Ideea ar fi să vorbiți deschis despre ceea ce vă deranjează.

SĂGETĂTORUL. Luna Plină de sâmbătă se manifestă în casa sănătății fizice, fapt pentru care ar trebui să acorzi mai multă atenție propriului tău organism. Luna Plină de sâmbătă influențează și planul profesional, pregătindu-ți o săptămână lucrătoare destul de plină și aglomerată. Dedică timpul liber de la mijlocul săptămânii celor dragi din familie. Vei vedea ce efect va avea.

CAPRICORNUL. Nu lăsa prejudecățile și preconcepțiile să ia decizii pentru tine sau să-ți contureze imaginea despre oameni sau situații. În caz contrar, poți avea parte de dezamăgiri. Efectele Lunii Pline de sâmbătă se fac simțite și în casa planurilor de viitor și a proiectelor de grup, indiciu cum că ai putea înregistra niște progrese. Ar fi un moment bun să petreci timp de calitate în compania persoanei iubite.

VĂRSĂTORUL. Luna Plină de sâmbătă se manifestă plenar în casa familiei. Oricare ar fi situația, cert este că acesta ar fi un moment bun să ștergi ceea ce a fost și să începeți un nou capitol de viață împreună. Efectele Lunii Pline se fac simțite și în carieră. Trebuie că te îndrepți cu pași mici, dar siguri în direcția funcției dorite. În familie este posibilă o schimbare destul de mare.

PEŞTII. În această săptămână cheia dezvoltării tale personale se găsește la cei din jurul tău, dar mai exact la rudele apropiate. Se anunță o săptămână în care ar fi de dorit să te bazezi pe abilitatea de comunicare, mai ales dacă te așteaptă unele ședințe la serviciu. În familie se cere să discutaţi mult despre ceea ce vă doare. În caz contrar, lucrurile pot s-o ia razna zilele acestea.

Cu 5 decenii în urmă, când natura adormea sub covoarele frunzişului galben, s-a născut doamna învăţătoare

Lucica GOSTIUC a lui Nicolae.

Pe tot parcursul celor ***50*** de toamne parfumate de mireasma crizantemelor, în familia Gostiuc a domnit numai stima reciprocă şi buna înţelegere. Iar acolo unde se întronează dragostea, stima şi armonia, Dumnezeu trimite cu mila Sa şi norocul, şi bunăstarea, şi fericirea.

Desfăşurându-şi activitatea pedagogică în lăcaşul cunoştinţelor din Ostriţa, raionul Herţa, un sat cu tradiţii strămoşeşti inedite, doamna Lucica le-a altoit elevilor pe parcursul anilor de muncă nu numai dragostea de carte, dar a dorit, mai întâi de toate, să semene în sufletul gingaş al copiilor seminţele binelui şi omeniei, dragostea faţă de baştină şi tradiţii, astfel participând la toate manifestările naţional-culturale ale neamului românesc din Bucovina.

Astăzi, în această zi aniversară, toţi acei care o iubesc şi-i preţuiesc calităţile sufleteşti, prietenii adevăraţi – colectivul CIE Ostriţa îi aduc sincere cuvinte de felicitare şi-i doresc, odată cu tradiţionalul **„La mulţi ani!”**, multă sănătate şi binecuvântare de la Bunul Dumnezeu. Maica Domnului s-o ocrotească şi să-i dăruiască puteri pentru a-şi continua nobila menire. Fie ca boabele omeniei, înţelepciunii şi a dragostei faţă de semeni, ce le-a altoit în sufletele oamenilor să înflorească flori de bunătate şi lumină. Belşug în casă şi pe masă, numai bucurii și aceste rânduri poetice:

Binele să te însoţească,
Dumnezeu să te păzească
Şi tot El să-ţi dăruiască
Sănătate şi putere,
Că-i cea mai de preţ avere.
Să nu ştii de supărare,
Fie-ţi cerul numai soare.
Flori frumoase mii şi mii, /Să ai numai bucurii,
Ani o sută să trăieşti /Şi mereu să ne zâmbeşti.

Astăzi e mare sărbătoare în familia Bețiu din satul Costiceni, raionul Noua Suliță, deoarece domnișoara

Elena BEŢIU,

studentă la Facultatea de limbi străine din Bergamo, Italia, împlinește o frumoasă vârstă. Nu anii determină vârsta unei femei, ci starea sufletului, felul de a fi, de a trăi. Domnișoara Elena e mereu cu primăvara în suflet, e o fire energică, trăieşte mereu cu dorul şi gândul la frumos, face atât de mult pentru toţi membrii familiei. Ea ştie să aştepte, să înţeleagă, să ierte, ştie ce înseamnă omenia, demnitatea. Vorba ei dulce te tămăduie, insuflă puteri noi. Părinții îi mulţumesc Bunului Dumnezeu că le-a dăruit o fiinţă atât de sensibilă și bună la suflet. În casa lor domneşte buna înţelegere, stima reciprocă, ce iau naştere din dragoste, din acest sentiment ce întotdeauna înnobilează inima omului.

Şi astăzi, în casa familiei Bețiu e sărbătoare, membrii familiei Bețiu și Lupoi, împreună cu mătușa Maria îi aduc în dar cele mai frumoase flori ale dragostei și îi mulţumesc pentru sufletul bun şi mare, în care încape o lume întreagă. Ei îi urează sărbătoritei şi prin intermediul ziarului nostru multă, multă sănătate, deoarece anume ea, sănătatea, e cea mai scumpă comoară a omului, fericire, multe bucurii în viaţă, care, deşi e complicată, totuşi, frumoasă rămâne, şi-i dedică următorul vers:

Eşti o floare la părinţi, /Eşti lumină-n casă,
Fie-ţi anii fericiţi / Şi viaţa fie-ţi frumoasă.
Pe cărarea scumpă a ei/ Cu noroc în veci să fii,
De necazuri şi tristeţe/ Niciodată să nu ştii.
Fie-ţi viaţa ca-n poveşti, /Cu visuri împlinite,
Să dărui celor ce-i iubeşti/ Doar clipe fericite.
Îngerii să te păzească,/ Măicuţa sfântă să te ocrotească.

La mulţi şi fericiţi ani!

Acum ne deplasăm imaginar în frumoasa suburbie Roșa, or. Cernăuți, și batem uşor la geamul casei bunilor gospodari Vasile și Elena Bordian, unde, suntem convinşi, că mesele sunt întinse şi făcliile aprinse, deoarece anume în aceste zile, gospodina casei – doamna

Elena BORDIAN,

lucrător medical la Centrul Cardiologic din Cernăuți, înconjurată de cei dragi şi multe flori încărcate de nectarul dragostei şi recunoştinţei, îşi sărbătoreşte frumosul jubileu.

O maximă glăsuieşte că părinţii sunt pentru copii icoane ale sufletului şi călăuze în viaţă… Şi doamna Elena a fost şi rămâne pentru dragii ei copii o astfel de icoană, mâinile căreia sunt sărutate astăzi în semn de recunoştinţă pentru tot binele ce l-a făcut fiicei şi feciorului. Anume ei, copiii, sunt astăzi pentru ea cele mai dragi şi scumpe fiinţe din lume, care-i încălzesc viaţa cu căldura inimii lor şi a respectului profund.

Doamna Elena activează de mulți ani la Centrul Cardiologic din Cernăuți. Toţi o cunosc ca pe o fire harnică şi responsabilă, care reuşește să facă faţă şi la serviciu, şi acasă, ţinând gospodăria într-o ordine şi curăţenie exemplară. Împreună cu soţul Vasile, doamna Elena seamănă în sufletul copiilor numai binele şi frumosul. I-a educat să fie oameni de omenie în viaţă, milostivi cu cei oropsiţi şi respectuoşi faţă de cei în vârstă… şi principalul, cu credinţă în inimă, ca pe toate drumurile vieţii să nu uite cuvântul lui Dumnezeu.

Doamnă Elena, cu prilejul frumosului jubileu, primiţi cele mai alese flori ale celui mai bogat anotimp, însoţite de călduroase felicitări şi urări de sănătate, belşug şi prosperitate din partea soţului Vasile, feciorului Pavel, fiicei Diana, rudelor apropiate, din partea finei și prietenilor care astăzi se bucură de o nouă şi încântătoare toamnă în viaţa dvs., adresându-vă şi acest vers:

Din crizanteme-ţi împletim/ Doar o poveste de iubire,
Mulţi ani de viaţă îţi dorim/ Şi multă, multă fericire!
La mulţi ani cu sănătate şi împliniri frumoase!

Din frumuseţea florilor de crin/ Şi din a lor dulceaţă,
Noi vă dorim tot ce-i senin/ Şi-i mai frumos în viaţă.

Aceste versuri sunt adresate cu mult drag unui bun gospodar, om de omenie şi unui român sufletist din satul Pătrăuţii de Sus, raionul Storojineţ, domnului

Gheorghică TOVARNIŢCHI,

care zilele acestea îşi va sărbători ziua de naştere.

N-a fost caz în viaţa domnului Gheorghică să nu întindă o mână de ajutor celui de alături, să nu încurajeze pe cineva cu privirea-i caldă şi vorba dulce. Este stimat de toţi cei care-l cunosc pentru seriozitate, faptele sale sunt demne de laudă. Îmbrăţişând profesia de şofer, una dintre cele mai necesare şi de mare responsabilitate, dl Gheorghică a cunoscut deopotrivă coborâşuri şi urcuşuri pe cărarea vieţii.

Împreună cu soţia Ilenuţa au educat doi copii: fiica Cristina şi feciorul Ilie, altoindu-le în inimi cele mai frumoase calităţi umane şi stimă faţă de cei din preajmă. Când Dumnezeu i-a mai dăruit cinci nepoţei, domnul Gheorghică a înţeles pe deplin rostul vieţii, rămânând ferm convins că nu în zadar a muncit pentru liniştea, binele şi bunăstarea familiei.

Astfel, cu ocazia zilei de naştere, cele mai dragi fiinţe inimii sale: soţia Elena, feciorul Ilie împreună cu soţia, fiica Cristina împreună cu soţul, nepoţeii, naşii Dorina şi Vasile, Maria şi Mircea, rudele din Italia şi Belgia, prietenii îi transmit din toată inima bunului tată, soţ, bunic şi fin, cele mai sincere urări de bine, viaţă lungă cu dorinţa de a-l vedea sănătos, zâmbitor, ocrotit la tot pasul, pe toate drumurile de Bunul Dumnezeu. Să ridicăm un pahar de vin în cinstea domnului Gheorghică Tovarniţchi.

La mulţi ani!

Acest splendid Brumărel a poposit în viața tinerei profesoare de chimie, biologie, ecologie de la CIE Cupca nr. 2,

Mihaela GAVRILOE,

originară din satul Pătrăuții de Jos, cu un frumos jubileu al vieții ei tinere.

Domnișoara Mihaela este și secretară a Societății regionale „Golgota”, o bună activistă a școlii și satului.

La ceas jubiliar, este felicitată cu multă căldură sufletească, dragoste, amabilitate de către toți membrii familiei: mama Maria, tatăl Constantin, sora Octavia, frații Valerian, Octavian, Marian și Mihai împreună cu familiile lor, de toate rudele. Lor li se alătură colectivul pedagogic al CIE Cupca nr. 2, elevii și părinții acestora, numeroșii ei prieteni, conducerea Societății regionale „Golgota”.

Toți împreună îi doresc sărbătoritei multă sănătate, succese, fericire, bunăstare materială și satisfacție sufletească.

La mulți ani, Mihaela!

AVIZ

La 27 octombrie a.c., la Târnauca, raionul Herţa, va fi marcată Ziua satului. Festivităţile vor începe la ora 14.00, la Casa de cultură. Sunt aşteptaţi fiii şi fiicele satului, care locuiesc în alte părţi. În faţa localnicilor şi oaspeţilor va evolua Orchestra de instrumente populare „Plaiul Herţei”.

VĂ AŞTEPTĂM CU DRAG!

Consiliul Sătesc

Fiica lui Michael Jackson i-a moştenit nu numai pasiunea pentru muzică, dar şi vocea

Paris Jackson, fiica lui Michael Jackson, uimeşte prin frumuseţea sa şi prin aspectul fizic schimbat de la moartea tatălui său. Paris, care s-a născut pe 3 aprilie 1998, la opt ani de la tragicul eveniment, este cu totul schimbată. Tânăra atrage toată atenţia la evenimentele la care participă, datorită frumuseţii sale şi aspectului său natural. Fiica megastarului Michael Jackson este o adevărată rebelă şi are un stil unic, care o face să se evidenţieze şi mai mult.

A realizat deja câteva pictoriale în calitate de model şi a apărut şi pe primele sale coperte, în revistele Rolling Stone şi Harper's Bazaar. De curând, şi-a făcut apariţia şi pe micul ecran. Însă, chiar dacă a intrat în lumea modellingului şi a showbizului, Paris Jackson nu este dispusă să se schimbe prea mult. Atunci când nu participă la evenimente mondene sau şedinţe foto, îşi păstrează stilul vestimentar relaxat. Însă, datorită unui video postat recent pe Instagram, am aflat şi faptul că Paris a moştenit talentul tatălui ei, mai exact are o voce superbă!

În weekendul care a trecut, Paris a urcat pe scena de la Soho House din West Hollywood pentru a fi alături de vărul ei, Austin Brown, care a interpretat cea mai nouă piesa a sa, „Smile". Pentru a ne convinge că într-adevăr i-a moştenit vocea lui Michael Jackson, e de ajuns să privim şi videoul postat pe reţelele de socializare.

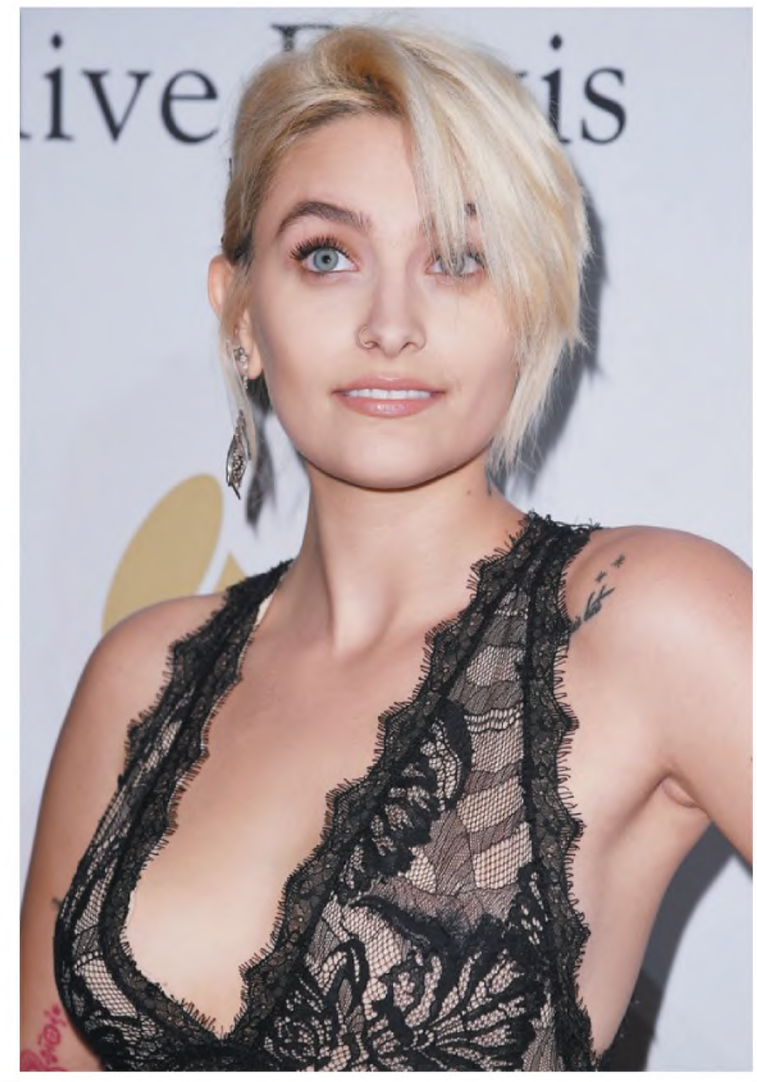

Vrăjitoarea Melissa, singura din România care vine în ajutorul dumneavoastră cu dezlegări de farmece, blesteme, necazuri în familie şi despărţiri.

Cea mai mediatizată din România, care a apărut la toate posturile TV, Kanal D, emisiunea Wow biz, Antena 1, Show păcătos etc.

Sunt multe vrăjitoare care profită de numele meu, folosindu-mi numele. Telefoanele afişate în anunţ sunt numai ale mele şi nu se vor schimba niciodată!

Doamna Melissa vă ajută să aveţi spor în afaceri, câştiguri în bani, realizări în toate domeniile care vă interesează, dragoste şi noroc.

Dacă aveţi probleme în dragoste, afaceri, sunteţi nemulţumit/ă lângă persoana iubită, dacă nu vă merge bine în ceea ce faceţi, atunci apelaţi la mine şi vă voi rezolva orice problemă.

Vrăjitoarea Melissa vine acum în ajutorul tuturor celor care au nevoie. Contactaţi-mă!

Fiecare om din orice colţ al lumii doreşte să aibă noroc în dragoste, în afaceri, în familie sau în spor şi câştig – eu vă pot rezolva aceste probleme numai în 24 de ore cu rezultate garantate.

Lăsaţi-mi zodia şi data naşterii pentru a vă face o primă verificare. Vrăjitoarea Melissa din România vă rezolvă orice doriţi!

Doamna Melissa deţine cartea magică veche de peste 100 de ani cu care face cele mai puternice descântece şi ritualuri.

Cea mai cunoscută tămăduitoare, Lucreţia MELISSA, sosită la Cernăuţi la cererea românilor care au probleme, aflaţi în suferinţă

Diploma a fost testată de Ion Ţugui, parapsiholog al Bucovinei.

APELAŢI CU ÎNCREDERE. REZOLVARE GARANTATĂ!
Totul despre magia veche, despre facerea şi desfacerea vrăjilor, descântece şi ritualuri.

Există o magie albă şi una neagră, sunt vrăjitori buni şi răi? Diavolii, spiritele şi duhurile se află cu adevărat printre noi?

Magia şi vrăjitoria răspund la toate aceste întrebări şi multe altele legate de sfera ocultului.

Vrăjitoarea Melissa face diferenţa între magia albă şi cea neagră oferind explicaţii detaliate despre mai multe tipuri de descântece şi ritualuri magice şi vrăjitoreşti completate cu exemple din experienţa personală.

magie veche şi pot rezolva orice fel de problemă şi orice dorinţă aveţi.

Dacă aţi umblat pe la vrăjitoare de magie albă şi preoţi şi nu aţi fost mulţumiţi, acum aveţi în sfârşit şansa de a obţine ceea ce doriţi.

Sunt o femeie cu puteri foarte mari care pot să aduc un bărbat sau o femeie în numai trei ore la persoana care îl doreşte.

Prin plante şi leacuri pot vindeca boli de piele, scot argintul viu, lecuiesc beţia, impotenţa, pot salva tinerii de vicii nedorite, aduc persoane plecate de acasă, împreunez familii dezbinate, ajut în spor şi afaceri etc.

Relaţii la tel. +380(68)2867379; +380(50)2147500; +(40)747500601, sau pe Viber

Redacţia ziarului nu poartă răspundere pentru conţinutul anunţurilor publicitare

LIBERTATEA cuvântului

Şef redactor Mihai GROSU

Adresa redacţiei: or. Cernăuţi, str. Mickiewicz, 5
Tel.mobil: 066-00-93-999,
lcuvantului@gmail.com;

http://www.lyberti.com

Redactor Romeo CRĂCIUN

Contul de decontări
p/p 26006011348150
Код ЕДРПОУ 39301520
в ПАТ "Укрсоцбанк" (м.Київ)
МФО 300023

COFONDATOR AL ZIARULUI - COLECTIVUL REDACŢIEI

Свідоцтво № ЧЦ 489-178 ПР від 16.07.2014

COLEGIUL DE REDACŢIE
Valeria ŞTEFUREAC: secretar responsabil de redacţie
Tatiana CARLAŞCIUC: redactor literar
Dumitru VERBIŢCHI
Vasile CARLAŞCIUC
Cristina GOSTIUC, Sergiu BARBUŢA
Designe şi adaptare computerizată Valentina ROBU, Marian ANDRONIC

Віддруковано у ПП Ключук С.М. м. Чернівці, вул, Заводська, 37 в

Tir. total: 5600

Autorii materialelor publicate poartă responsabilitatea totală pentru veridicitatea faptelor expuse.
Redacţia poate să publice materiale fără să împărtăşească punctul de vedere al autorului.

Retipărirea materialului este posibilă doar cu consimţământul autorului.
Preluarea materialelor publicate în paginile ziarului este posibilă doar în cazul când se face referire la săptămânalul „Libertatea Cuvântului".

Ціна договірна